



**REPORTE MENSUAL**  
**DIRECCIÓN DE ANÁLISIS E INFORMACIÓN**  
**VENAMCHAM**  
**ENERO 2011**

**ELABORADO POR:**

**ECON. NEIBA RODRIGUEZ L**  
**ECON. ALBERTO HERRERA B**



## PRECIOS E INFLACIÓN

Al cierre del año 2010 el Índice Nacional de Precios al Consumidor (INPC) acumuló una variación en el año de 27.2% lo que registra un aumento de 2.1 puntos porcentuales con respecto al acumulado del año 2009 cuando se ubicó en 25.1% según los datos publicados por el Banco Central de Venezuela (BCV).

Para el mes de Diciembre de 2010 dicho indicador registro un alza de 1.8% con respecto al Diciembre de 2009 cuando registró un indicador parecido cerrando en 1.7% de variación, sin embargo en comparación con el mes de Noviembre de 2010 (1.5%) el indicador del INPC sube 0.3 puntos porcentuales.

Si se observan los resultados por ciudades los indicadores muestran unas variaciones parecidas en cada una de ellas sin embargo la ciudad de Valencia es la que registra una variación mayor que el resto al alcanzar un INPC para el año 2010 de 28.7% en comparación con el año 2009; entre las categorías que impulsaron dicho incremento en la ciudad de Valencia destacan alimentos y bebidas no alcohólicas (35.1%), vestido y calzado (20.1%), alquiler de vivienda (14.9%) y transporte (34.3%) siendo todas estas categorías las de mayor índice a nivel nacional registrado para el año 2010.

Para el resto de las categorías y como se puede observar en el siguiente cuadro se muestra en que ciudad alcanzó el mayor índice para el 2010.

Categoría	INPC Promedio Nacional 2010 (%)	Ciudad	Acumulado por ciudad 2010 (%)
GENERAL	27,2	VALENCIA	28,7
Alimentos y bebidas no alcohólicas	33,8	Maracay / Valencia / Mérida	35,1
Bebidas alcohólicas y tabacos	40,0	Caracas	48,5
Vestido y calzado	16,4	Valencia	20,1
Alquiler de vivienda	11,4	<b>Valencia</b>	14,9
Servicios de la vivienda excepto teléfono	8,7	San Cristóbal	15,2
Equipamiento del hogar	24,4	Caracas	28,7
Salud	24,4	Maturín	31,9
Transporte	27,7	Valencia	34,3
Comunicaciones	6,7	Barquisimeto	7,5
Esparcimiento y cultura	28,8	Barquisimeto	32,1
Servicio de educación	22,8	Barquisimeto	25,4
Restaurantes y hoteles	29,2	Caracas	31,7
Bienes y servicios diversos	29,3	Maracaibo	32,0

Fuente: BCV y cálculos propios

Cuadro 1

Así se obtiene y según los datos del BCV que los mayores incrementos del INPC por ciudad son Valencia (28.7%), Maracaibo (28.6%), Maturín (27.9%), Caracas (27.4%) y Barquisimeto con (27.2%)

### IPC ÁREA METROPOLITANA

Para el mes de Diciembre de 2010 el Índice de Precios al Consumidor (IPC) registró según el BCV un 1.7% de incremento vs Diciembre de 2009, y en comparación con el mes de Noviembre de 2010 (1.3%) este indicador se incrementó un 0.4 puntos porcentuales, entre las categorías que se incrementaron con respecto al mes pasado fueron: Alimentos y bebidas no alcohólicas (de 0.9% a 2.4%), Vestido y Calzado (de 1.2% a 2.2%), Alquiler de vivienda de 0.4% a 1.3%, Salud (de 0.8 a 1.5%),



Comunicaciones (de 0.3% a 0.4%), Esparcimiento y Cultura (de 1.6% a 1.9%) y bienes y servicios diversos de (1.5% a 2.8%).

Así se obtiene que el IPC registró en el año 2010 un 27.4% siendo mayor al 26.9% registrado durante el año 2009, siendo las categorías que más aumentaron su variación en el año 2010, Bebidas alcohólicas y tabaco (48.5%), Alimentos y bebidas no alcohólicas (34.4%), Restaurantes y Hoteles (31.7%) y Bienes y servicios diversos (30.8%).

#### **NÚCLEO INFLACIONARIO.**

El *Núcleo Inflacionario (NI)* para el mes de Diciembre de 2010 registró de variación un 1.8% con respecto al mes de Diciembre de 2009, y si se compara con el mes de Noviembre de 2010 disminuyó 0.5 puntos porcentuales (2.3%); además se puede observar un aumento de 0.1 punto porcentuales con respecto al Índice de Precios al Consumidor (IPC) el cual registró para el mes de Diciembre 2010, 1.7%.

Así se obtiene que la variación anual del NI es mayor a la del IPC 29.4% y 27.4% respectivamente, si se observa por categorías todas se encuentran por encima del IPC menos Textiles y prendas de vestir lo que señala una inflación represada en los bienes y servicios.



*Alimentos elaborados* registró una disminución de 1.5 puntos porcentuales en Diciembre en comparación con el mes de Noviembre de 2010, al ubicarse de 2.3% a 1.8%, acumulando para el período Ene – Dic 2010 un 38.9%.

*Textiles y prendas de vestir* la única categoría que durante el año 2010 fue menor que el porcentaje del IPC, al registrar durante el año 2010 una variación de 17.8% con respecto al año 2009, sin embargo fue la categoría que aumentó más en diciembre de 2010 al alcanzar un 2.2%.

*Bienes industriales no energéticos* con su aumento de 1.3% durante el mes de diciembre de 2010 esta categoría registró un total acumulado para el año de 28.7%

*Servicios* fue la segunda categoría dentro del NI que registró un mayor aumento al alcanzar 1.9% durante el mes de Diciembre 2010 para terminar con un registro acumulado de 28.2% en comparación con el año 2009.



## Núcleo Inflacionario y sus componentes. Valores acumulados. Ene'05 - Dic'10

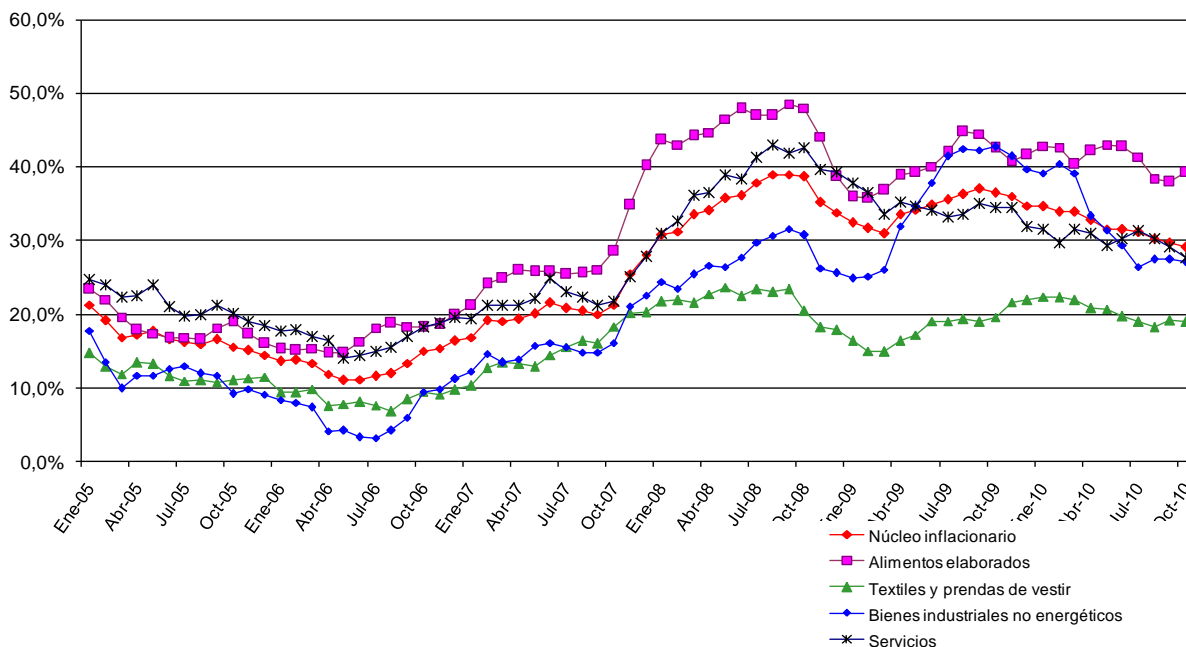

FUENTE BCV

## SECTOR EXTERNO

### RESERVAS INTERNACIONALES (RI)

Al 31 de Diciembre de 2010, las Reservas Internacionales cayeron por segundo año consecutivo y se ubicaron en US\$ 30.332 millones, sufriendo una disminución de 15.34% en comparación con el cierre de año del 2009 cuando se ubicaban en US\$ 35.830 millones.

De la suma acumulada al 31 de Diciembre de 2010, US\$ 29.500 millones corresponden a existencias en Banco Central de Venezuela (BCV) y US\$ 832 millones a los colocados en el Fondo de Estabilización Macroeconómica (FEM).

---

## REPORTE MENSUAL

DIRECCIÓN DE ANÁLISIS E INFORMACIÓN

VENAMCHAM

En el gráfico se observa cómo ha disminuido el monto acumulado de las reservas internacionales del Banco Central de Venezuela a los largo de estos dos últimos años.

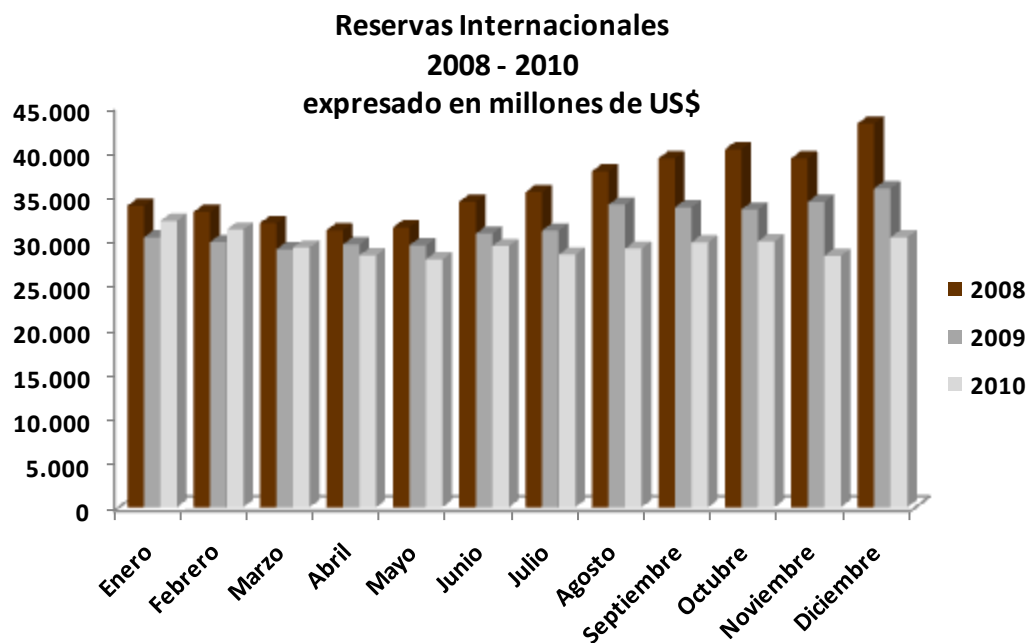

El diferencial que se presenta durante el período transcurrido entre el 03/12/10 y el 31/12/10, es un aumento de US\$ 2.053 millones, los cuales corresponden a las entradas de divisas ocasionadas en dicha partida para el último mes del año 2010.

Con ese monto a final del año 2010, las Reservas Internacionales (RI) se colocan en US\$ 688 millones por debajo del nivel de US\$ 31.000 millones, el cual ha sido considerado como el óptimo según las instituciones encargadas de regular las políticas monetarias en nuestro país.

INTERCAMBIO COMERCIAL VEN-EEUU



Para el mes de Noviembre del año 2010, las exportaciones totales de Venezuela hacia Estados Unidos alcanzaron los US\$ 2.691 millones representando un aumento del 10.59% con respecto al mes de Noviembre de 2009, lo que significa un aumento de US\$ 258 millones, esto según cifras del US Census Bureau.

El total exportado para el mes de Noviembre, se compone en 97% por bienes y servicios petroleros (US\$ 2.600 millones) y el 3% restante por bienes y servicios no petroleros (US\$ 91 millones)

Con estas cifras, el período correspondiente a los 11 primeros meses (Ene – Nov) del año 2010 acumula unas exportaciones totales por el orden de US\$ 30.031 millones, siendo 18.70% superiores al mismo período (Ene – Nov) del año 2009; esto se traduce en US\$ 4.732 más por concepto de exportaciones totales para el intercambio comercial entre Venezuela y Estados Unidos.





**Exportaciones Totales.  
Año 2009 vs. Año 2010  
(Expresado en millones de US\$)**

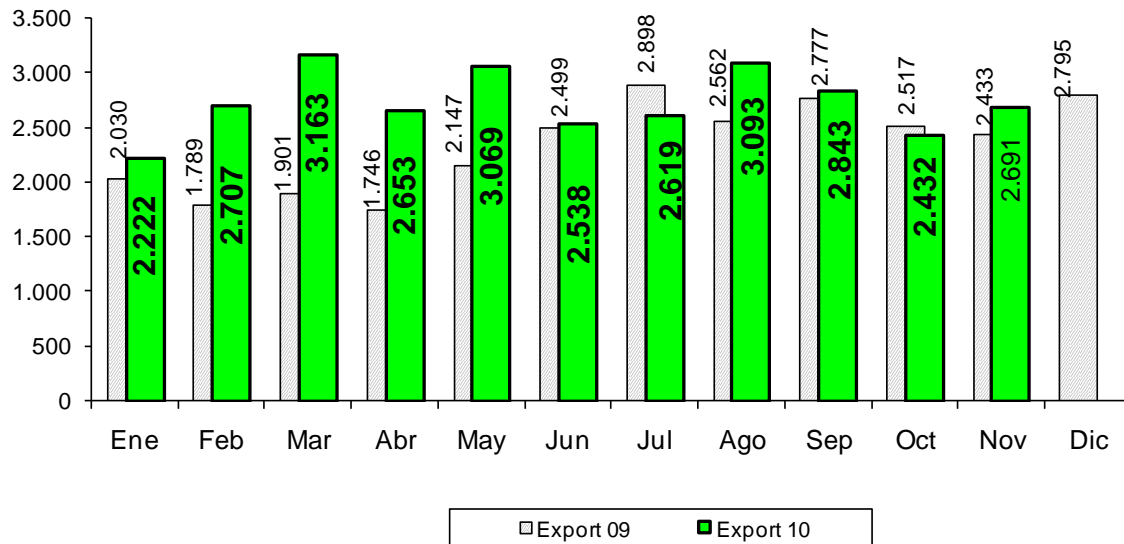

Source:  
US Census Bureau and  
own calculations

Las importaciones de Venezuela procedentes de Estados Unidos, durante el mes Noviembre registraron un total de US\$ 1.112 millones, siendo 34.46% superiores en comparación con el mes de Noviembre del año 2009, lo cual equivale a US\$ 285 millones.

Las importaciones del mes de Noviembre de 2010 estuvieron así constituidas en 8.34% por bienes y servicios Petroleros (US\$ 69 millones) y 91.65% por bienes y servicios No Petroleros (US\$ 758 millones).

Así para los 11 primeros meses del año 2010 (Ene – Nov) el monto total de las importaciones acumula un total de US\$ 9.913 millones, siendo 13.75% superiores a las reflejadas para el mismo período (Ene – Nov) del año 2009, lo cual representa US\$ 1.119 millones adicionales por concepto de importaciones totales.

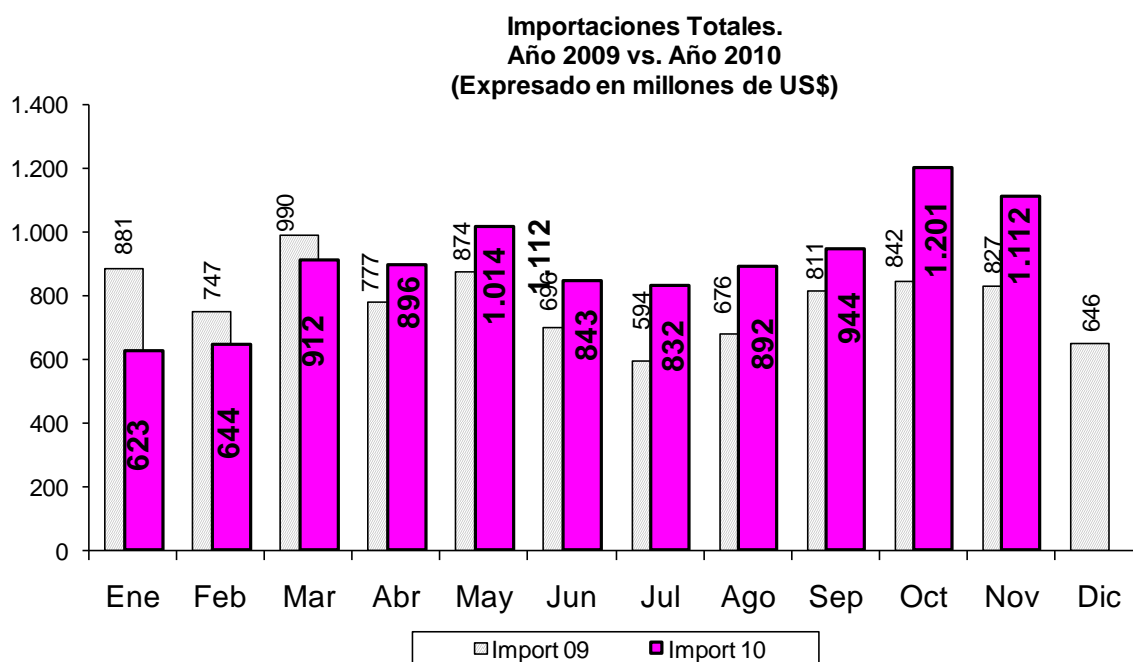

Source:  
US Census Bureau and  
own calculations

## INDICADORES DE ACTIVIDAD

### VENTA DE VEHÍCULOS



Al cierre del año 2010 la producción nacional de vehículos cayó por tercer año consecutivo esta vez un 6.5% al totalizar 104.257 vehículos, con respecto al acumulado del año 2009 cuando la producción de vehículos fue de 111.554 unidades.

Aun mayor es la caída si se comparan los meses de Diciembre de los años 2010 y 2009, cuando la producción de vehículos disminuye 11.32%, al pasar de 7.146 unidades producidas en Diciembre de 2009 a 6.337 unidades para Diciembre de 2010.

Por otra parte la disminución de 27.59% corresponde a la variación del mes de noviembre 2010 con respecto al mes de diciembre 2010 cuando se paso de 8.752 unidades a 6.337 unidades.

## **SECTOR MONETARIO**

Para la última semana del año 2010 la liquidez monetaria (M2) registró un máximo histórico al alcanzar los BsF. 294'517 millones reflejando un aumento de 24,93% de manera nominal en comparación con el cierre del año 2009, cuando la liquidez monetaria alcanzó los BsF. 235.731 millones, esto de acuerdo a las cifras que publica el Banco Central de Venezuela.

En la semana del 31/12/10 la composición de la liquidez estuvo conformada por 74.26% dinero (17.16% monedas y billetes y 82.84% en depósitos a la vista) y el 25.74% restante

en cuentas de ahorro, depósito y/o cualquier otro activo financiero que sustituya al dinero como medio de pago.

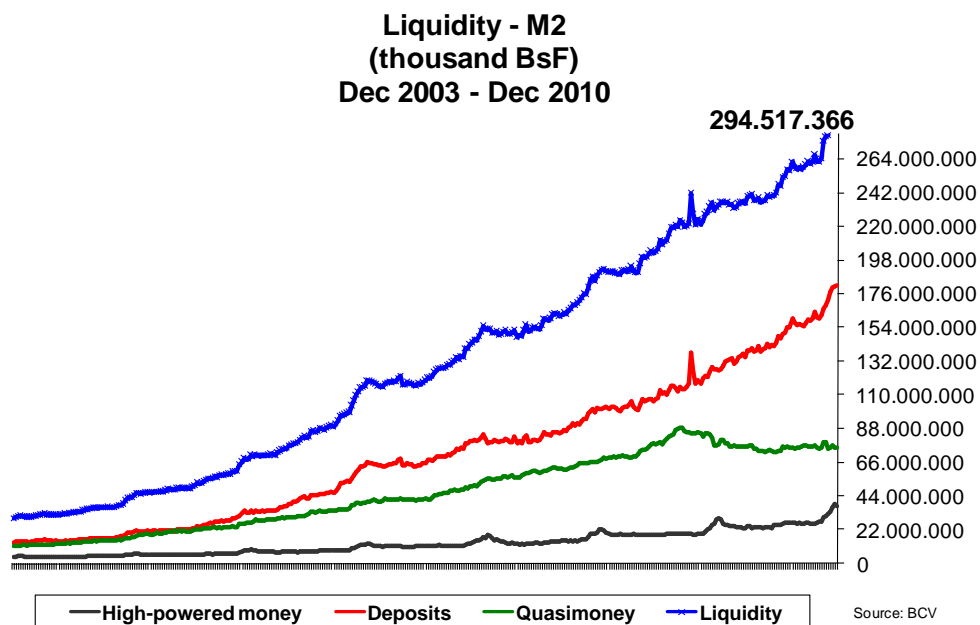

## TASAS DE INTERÉS

Al cierre de 2010 y según cifras del BCV el promedio de las tasas las tasas nominales de los seis principales bancos comerciales y universales fue de 12.61%, para los depósitos de ahorro, 14.74% para los depósitos a plazos y 17.78% para las operaciones activas.

El spread entre la tasa activa y la pasiva se ubicó para ese mes en 1.21.

La tasa agrícola se mantiene en 13% desde el mes de agosto de 2008.



## Liquidity (Thousand BsF) and Interest Rates (%) (Dec2003 – Dec 2010)

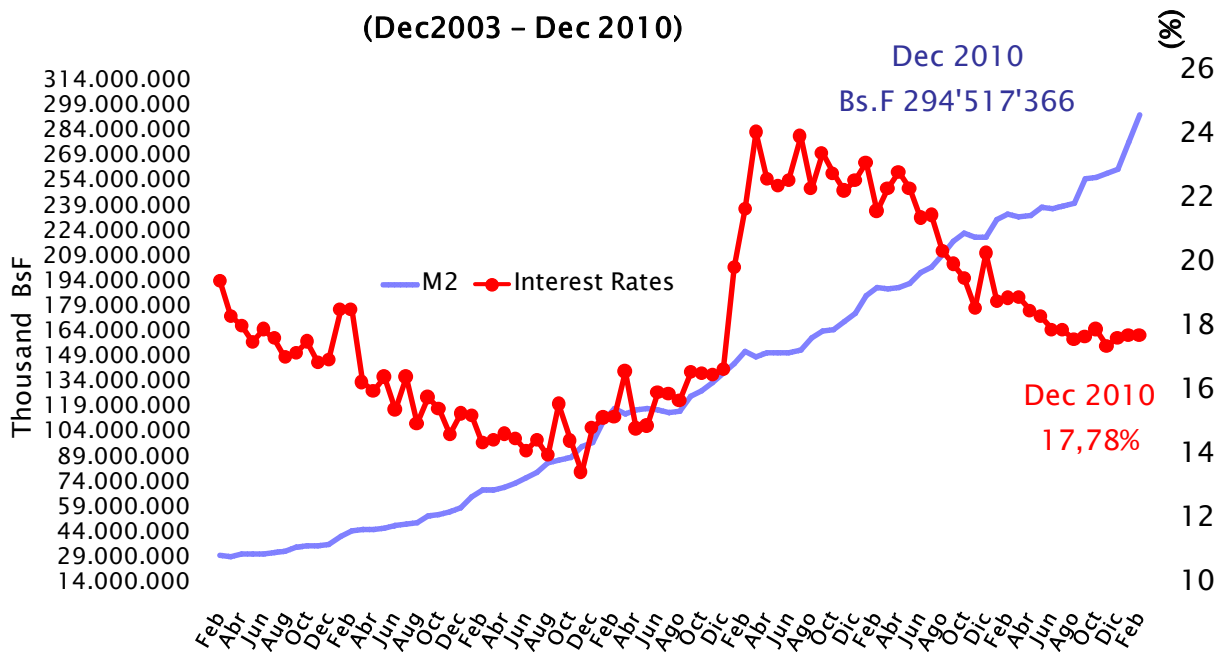

## INDICADORES SOCIALES

### EMPLEO Y DESEMPLEO

El total de la población venezolana se ubicó para el cierre del año 2010 en 28.830.996 personas lo que representa un incremento del 1.56% en relación al total de la población venezolana para el mes de Diciembre de 2009 cuando fue de 28.385.627 personas, esto según las cifras del Instituto Nacional de Estadística (INE).

Así mismo el cierre del año 2010 la tasa de desocupación según cifras del INE se ubicó en 6.5% (876.123 personas) del total de la población económicamente activa (13.418.274

personas); esto representa un incremento del 0,11% si se compara con los resultados obtenidos al cierre del 2009 cuando el número total de desocupados fue de 875.148 personas.

Por otra parte, la tasa de cesantía se ubicó en 5.6%, mientras que el número de personas que se encuentran buscando trabajo por primera vez se incrementó drásticamente en 64.34% pasando de 71'912 personas al cierre de 2010 a 118'179 personas al cierre de 2010.

**COMPOSITION OF THE WORK FORCE  
Dec 2010**

