

Reporte mensual

VENESCOPIO

Iniciativa del Grupo Social CESAP y el Centro de Investigaciones en Ciencias Sociales – CISOR
N° 2 Septiembre de 2004

Presentación del comité editor.

¡Con tantos buhoneros ya no se puede caminar por la calle!, ¡más del 50% de los trabajadores están en la economía informal!, ¡El “rebusque” se convirtió en forma de vida! ...estas y otras muchas expresiones que escuchamos diariamente o titulares que leemos en la prensa, reflejan una situación cada vez más compleja y apremiante: La economía informal.

Si bien el tema se puede presentar como un todo, son numerosas las preguntas que nos hacemos para tratar de entenderlo: ¿qué es la economía informal?, ¿de cuantos y de quienes estamos hablando?, ¿informalidad es equivalente a buhonero, a pobre?, ¿un país puede crecer con tanta informalidad?... por sólo citar las más evidentes. A esta situación y como tema noticioso de septiembre, se suma la intención del Instituto Nacional de Estadística (INE), de cambiar la metodología para medir la economía informal, lo cual evidentemente, cambiará los actuales porcentajes con las diversas connotaciones que ello implica.

Por todo lo anterior, dedicamos el Reporte de éste mes al tema de la **economía informal**. Pretendemos, (ójala lo logremos) dar un marco informativo y estadístico general, que nos permita comprender mejor el tema y poder actuar de forma más adecuada en esa realidad.

El comité editor de VENESCOPIO.

Reporte mensual Venezcopio

Venescopio – posee como finalidad *"atender las necesidades de información sobre estadísticas sociales que tengan distintos actores, y promover asimismo la comprensión estadística de la realidad socioeconómica del país"*.

Coordinador:

Fernando Aznárez

Asesoría conceptual:

Alberto Gruson

Redacción y diagramación:

Andrés Zambrano

Cálculos estadísticos:

Yenny Tovar

Economía e informalidad:

Toda sociedad posee una dimensión económica productiva en su dinámica de vida, y esta puede dividirse en Formal e Informal. En ambas divisiones encontramos a trabajadores remunerados, por lo que, bajo esta descripción general, los desocupados están en una dimensión improductiva de la economía. La economía Formal será definida como: el trabajo remunerado regido por el intercambio de bienes y servicios; dentro de ella se definen dos grandes esferas: 1) el Estado, donde quien paga el intercambio es el colectivo a través del Estado; y 2) el sector Privado, donde quien paga es el usuario o cliente y la dinámica está regida por la competencia y el beneficio en la oferta de bienes y servicios. Estos dos ámbitos definen un sistema de formas (tanto fiscales como institucionales) que estructuran un sistema económico moderno. De allí que se considere que la economía Formal es la que impulsa el desarrollo económico de una sociedad.

Como contraparte tenemos la economía Informal, que igualmente es definida como un trabajo remunerado en dinero o en especies; lo que hace que el informal no sea un desempleado. Este concepto puede estar regido por dos perspectivas generales: primero, la económica y, segundo, la social. Así, desde el punto de vista económico, la economía informal no está regida por la oferta competitiva de bienes y servicios, sino, por la simple satisfacción de las necesidades de subsistencia donde el trabajador no trabaja para el mercado, sino que, simplemente se vale del mercado para sobrevivir independientemente de la calidad de su trabajo. Aquí, a menudo los sujetos u hogares pueden ser pobres, pero, no necesariamente esto es así. Desde el punto de vista social, o de los trabajadores, la informalidad está regida por el no-cumplimiento de ciertas formas o formalidades económicas como son: no estar dentro de un sistema de seguridad social, no poseer algún tipo de contratación colectiva, etc. Así, el trabajador se encuentra en una evidente desventaja en referencia a los trabajadores del sistema Formal.

Sabiendo esto, se puede decir que la informalidad es un indicador de cómo y que tanto avanza la economía formal, la economía que fomenta el progreso, con respecto a la dimensión económica general de una sociedad.

Definiendo informalidad:

En Venezuela el instrumento utilizado para establecer las cifras de trabajo informal es La Encuesta de Hogares por Muestreo. Encuesta realizada por el Instituto Nacional de Estadísticas – INE desde el año 1967. El INE caracteriza como **Ocupado** en el Sector Informal a la persona que se encuentra en una de las siguientes categorías de ocupación: 1) Trabajador por cuenta propia no profesional, 2) Patrono o empleador en empresa con menos de cinco personas, 3) Empleado u obrero en empresa con menos de cinco personas ocupadas y, 4) Servicio doméstico.

Actualmente el Instituto Nacional de Estadísticas, a través de rueda de prensa ofrecida por su Director Elías Eljuri en fecha 10 de Septiembre del presente año, informó al público que a partir de Octubre de este año se pretende utilizar en Venezuela el concepto de informalidad que rige en la Comunidad Andina de Naciones (CAN), pero se mantendrá también el concepto usado actualmente para poder realizar futuras comparaciones. Los nuevos criterios, anunciados en la rueda de prensa, que se tomaran en cuenta para definir a un trabajador como informal son: 1) Si la empresa no cotiza impuesto, 2) Si la empresa no cotiza Seguridad Social y, 3) Si no demuestra una actividad económica con cierta permanencia.

Con este concepto no importa si la empresa o el comercio donde se trabaja tiene menos de 5 empleados, ya que, si cotiza impuestos, IVSS y es permanente, pertenece al sector formal de la economía. Además, con el nuevo concepto de informalidad (que estadísticamente hablando, no implicará un cambio importante), se puede decir que el INE trata de acercarse más a un enfoque social para medir la informalidad, que a un enfoque meramente económico. Por lo cual pareciera que dicha institución está buscando trabajar con una definición más estricta y rigurosa.

En todo caso podemos decir que la informalidad no es un concepto homogéneo. Parafraseando el refrán podemos decir que: “todos son informales... pero unos más que otros”. Proponemos tres categorías que nos ayuden a una mejor comprensión de los cuadros estadísticos:

- 1) Una parte artesanal o con oficio correspondiente a trabajadores que, si bien no son profesionales, poseen un oficio bien definido; sus actividades responden a las necesidades de un mercado; pueden ser prósperos; cancelan impuestos y cotizan seguridad social (por ejemplo: un panadero que contrata a tres empleados).
- 2) Una parte desfavorecida correspondiente a trabajadores que se encuentran en desventaja ya que, si bien tienen un oficio, no poseen un empleo estable; no están amparados en el sistema de seguridad social, pero puede estar asociados a otros trabajadores (por ejemplo: tres albañiles que esporádicamente trabajan juntos).
- 3) Una parte propiamente informal correspondiente a trabajadores que trabajan para la mera subsistencia y se encuentran realmente en situación de precariedad con respecto a las otras dos partes. Son trabajadores solitarios, que no practican ningún oficio, y no están asociados forma a otros trabajadores (por ejemplo: determinados buhoneros o vendedores ambulantes)

La informalidad venezolana en cifras:

Empleo e informalidad son dos temas que se deben tratar de forma conjunta ya que ambos se calculan con base en la fuerza de trabajo¹ y además porque dentro de la dinámica de la economía son fenómenos que se inciden uno a otro de forma directa. En los datos del INE sobre ambos hechos, que presentamos seguidamente, se refleja una constante en el tiempo como es la mayor incidencia del sector informal sobre el formal.

Composición de la Fuerza de trabajo en Venezuela para los años 1997, 2000, 2003 y 2004
(Cifras en millones de personas)

Año	Fuerza de trabajo	Ocupados			Desocupados	
		Total ocupados	Formales	Informales	Cesantes	Buscando empleo por primera vez
1997	9.5	7.4	3.5	3.9	0.9	0.28
2000	10.2	8.7	4.0	4.7	1.2	0.14
2003	11.8	9.5	4.3	5.2	2.0	0.16
2004	12	10	4.9	5.1	2.0	0.14

Fuentes: Encuesta de Hogares por Muestreo. Primer semestre

¹ Toda persona de 15 años o más dispuestos a trabajar; también llamada Población Económicamente Activa, (PEA).

Total de ocupados por ocupados formales e informales 1997, 2000, 2003, 2004
(cifras en millones)

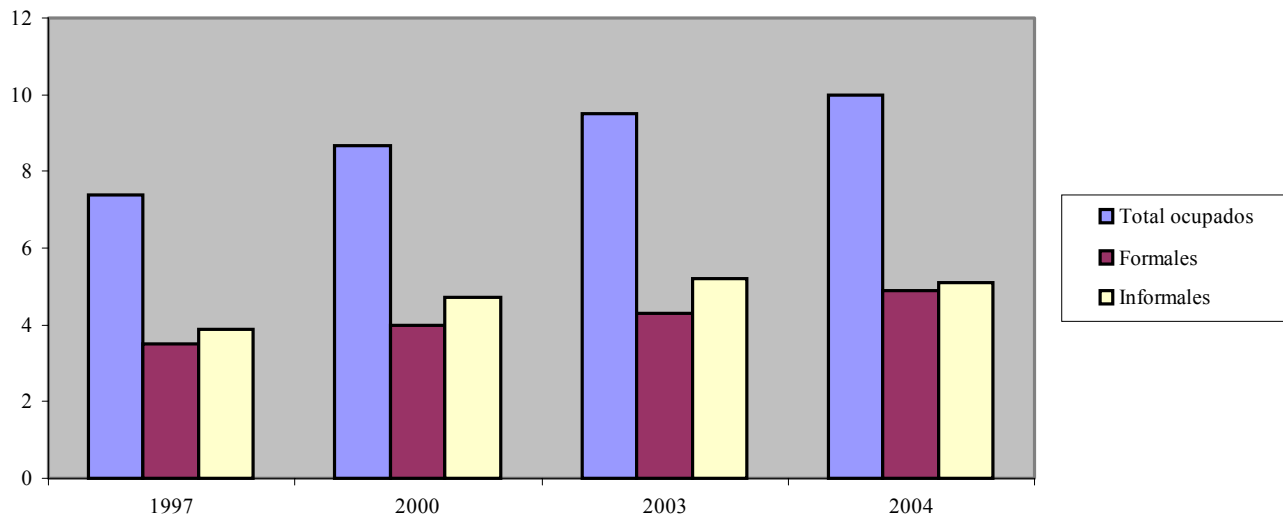

La informalidad en la estructura económica:

Si bien en el cuadro anterior observamos que los ocupados informales superan a los formales, es importante y necesario conocer su ubicación y distribución en las cinco ramas de industria de la actividad económica. En otras palabras tratamos de ubicar y comprender, de una manera más rigurosa, el “comportamiento” de la economía informal tomando en cuenta la **estructura económica de Venezuela**. Tomamos como referencia los años 1997, 2000 y 2003.

La rama de actividad económica se refiere al tipo de producción del negocio o de la empresa en que se desempeña el individuo. Se agrupan las ramas en los grupos siguientes:

Actividades agrícolas: producción agrícola y pecuaria; servicios agropecuarios; silvicultura; extracción de madera; pesca.

Industria: explotación de minas y canteras; producción y explotación de hidrocarburos; extracción de minerales; industrias manufactureras; empresas de electricidad; gas y agua; construcción.

Intermediación: comercio al por mayor; transporte; almacenamiento; comunicaciones; empresas financieras y de seguros; empresas de bienes inmuebles; servicios a las empresas.

Detal: comercio al por menor; restaurantes; luncherías y fuentes de soda; establecimientos de comida; hoteles y pensiones; servicios personales y domésticos.

Servicios sociales y comunales: administración pública y defensa; institutos autónomos; gobierno local; servicios de saneamiento; educación; salud; investigación; asociaciones gremiales; cultura y recreación; servicios de reparación y limpieza; asociaciones; organismos internacionales y diplomáticos.

Porcentaje de ocupados por sector y rama de actividad económica en Venezuela, 1997

Total de ocupados	7.442.949	Rama de Actividad Económica				
Sector de la actividad económica	Total de ocupados	Actividades Agrícolas	Industria	Intermediación	Detal	Serv. Sociales y Comunales
Total de ocupados	100.0	14.7	18.6	10.2	32.2	24.3
Público	18.2	0.0	1.5	0.6	0.1	15.9
Privado	81.8	14.7	17.1	9.6	32.0	8.3
Formal	28.7	4.6	7.0	4.2	8.5	4.3
> 20 empleados	13.6	2.3	3.5	1.6	4.3	1.9
5 a 20 empleados	13.2	2.3	3.3	1.7	4.1	1.7
Cuenta propia profesional	1.9	0.0	0.2	0.9	0.1	0.7
Informal	53.1	10.1	10.1	5.4	23.5	4.0
2 a 4 empleados	20.4	4.2	4.3	1.9	8.0	2.0
Cuenta propia no profesional	32.7	5.9	5.8	3.5	15.5	2.0

Fuente: Encuesta de hogares, INE, primer semestre 1997. Procesamiento directo de CISOR, no oficial

Porcentaje de ocupados por sector y rama de actividad económica en Venezuela, 2000

Total de ocupados	8.708.129	Rama de Actividad Económica				
Sector de la actividad económica	Total de ocupados	Actividades Agrícolas	Industria	Intermediación	Detal	Serv. Sociales y Comunales
Total de ocupados	100.0	10.0	21.8	13.7	31.6	22.9
Público	15.5	0.0	1.0	0.4	0.1	14.0
Privado	84.5	10.0	20.8	13.3	31.5	8.9
Formal	31.8	2.6	10.4	7.5	6.5	4.9
> 20 empleados	19.0	0.6	7.5	5.3	2.8	2.7
5 a 20 empleados	11.3	2.0	2.8	1.6	3.6	1.4
Cuenta propia profesional	1.5	0.0	0.1	0.6	0.1	0.8
Informal	52.6	7.4	10.4	5.8	25.0	4.0
2 a 4 empleados	20.1	3.5	3.8	2.0	8.8	2.1
Cuenta propia no profesional	32.5	4.0	6.6	3.8	16.2	2.0

Fuente: Encuesta de hogares, INE, primer semestre 2000. Procesamiento directo de CISOR, no oficial

Porcentaje de ocupados por sector y rama de actividad económica en Venezuela, 2003

Total de ocupados	9.615.279	Rama de Actividad Económica				
Sector de la actividad económica	Total de ocupados	Actividades Agrícolas	Industria	Intermediación	Detal	Serv. Sociales y Comunales
Total de ocupados	100.0	10.9	18.8	13.8	33.8	22.7
Público	14.3	0.0	0.7	0.3	0.0	13.2
Privado	85.7	10.9	18.1	13.5	33.8	9.5
Formal	29.5	2.6	8.5	7.1	6.2	5.1
> 20 empleados	16.6	0.8	5.6	5.1	2.3	2.9
5 a 20 empleados	11.5	1.8	2.9	1.5	3.8	1.5
Cuenta propia profesional	1.4	0.0	0.1	0.6	0.0	0.7
Informal	56.2	8.3	9.6	6.3	27.6	4.4
2 a 4 empleados	24.7	4.2	4.2	2.6	11.3	2.4
Cuenta propia no profesional	31.6	4.1	5.4	3.7	16.3	2.0

Fuente: Encuesta de hogares, INE, primer semestre 2003. Procesamiento directo de CISOR, no oficial

Porcentaje de total ocupados y de informales por rama de actividad económica para los años 1997, 2000 y 2003

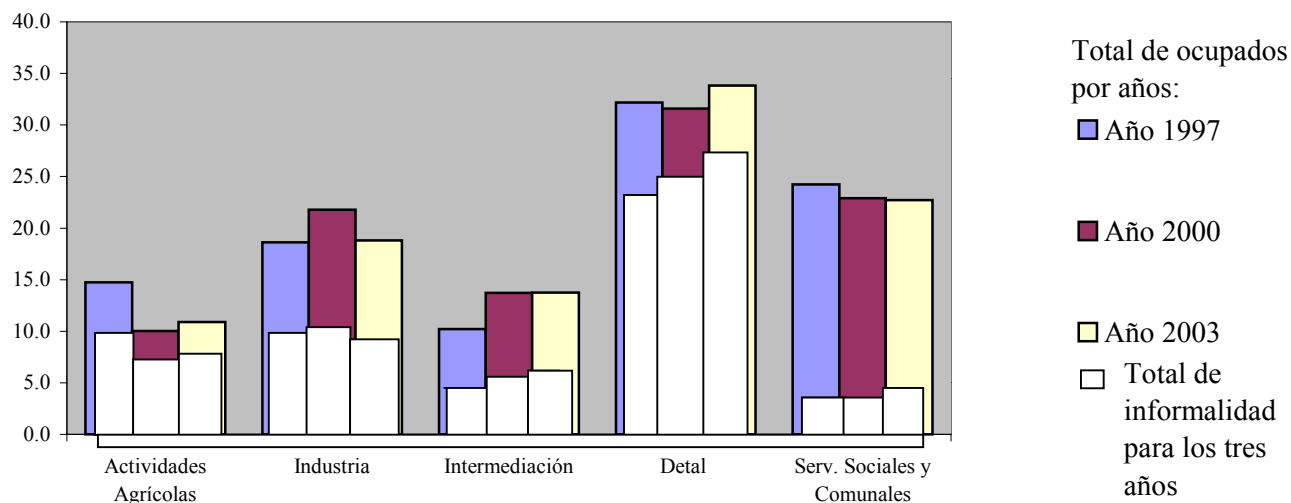

A partir de los cuadros anteriores podemos observar que:

1. en la economía de nuestro país, para los años 1997, 2000 y 2003, un poco más del 50% de nuestra población ocupada pertenece al sector informal, pero además,
2. en estos años, en promedio, el 25% de nuestra población ocupada trabaja en la rama de actividad económica llamada **Detal**, y
3. dentro de esta por lo menos un 16% del total de ocupados de Venezuela, en promedio para los tres años aquí expuestos, son trabajadores por “cuenta propia no profesional”.

Igualmente al referirnos a las proporciones de la informalidad según rama de actividad económica, observamos que:

1. la economía informal es siempre proporcionalmente más grande en la rama denominada **Detal**, donde se encuentran el comercio al por menor y los servicios personales y domésticos (es allí donde se ubican la gran mayoría de los llamados “cuenta propia no profesional” y donde encontramos a los buhoneros o vendedores ambulantes),
2. dicha rama representa para los años 1997, 2000 y 2003 un 23.5%, 25% y un 27.6% respectivamente del “Total de ocupados”, convirtiéndola en la rama de actividad económica más importante para describir y analizar la informalidad en Venezuela y en consecuencia,
3. se puede afirmar que la informalidad aumenta en la rama de actividad donde se encuentran las partes “más desfavorecida” y la “propiamente informal” de la economía informal. Dicho de otra forma, la informalidad se acentúa dentro de los sectores más desfavorecidos de la propia informalidad, es decir la informalidad de hace cada vez más informal.
4. en la última fila de los cuadros encontramos a los trabajadores por *cuenta propia no profesionales*, estos son trabajadores informales que trabajan solos. Los distinguimos para resaltar el hecho que entre todas las ramas el mayor número de trabajadores informales se encuentran en esta condición, representando un 32.7%; un 32.5% y un 31.6% del total de ocupados para los años 1997, 2000 y 2003 respectivamente.